朝鮮日報

發行所 京城府太平通一丁目六一 朝鮮日報社

사설

稅政의 一考察

過渡政權이나마樹立않된 今日에있어稅政의萬全을바라기는 어려우나 一日當局이 아무런豫告와猶豫조차없이 稅源의擴充에依한 國庫增收를期코저特別課稅를斷行한 非常措置는아모리 建國途程에不可避한 事由에基因한財政行政이라하지만 再考할餘地가充分하며 一般에게준影響도적지안타 即通告없는課稅의 即日發布實施란點보다 課稅自體가國民生活全分野에 直間接으로關聯된問題인만치 그미친바衝擊은더욱컷다할것이다。

이제今番實施된課稅가 새朝鮮의 財政建設을爲한 爲政當局의 深謀遠慮에서 捻出한策이라하나 其實그內容을보면 過去日帝時代 日本이戰爭中 植民地朝鮮에서一方的이며 絶對的인强壓施策아래 財政的搾取를合法化시킨 各種稅目과稅種그대로임을알때 우리는다시금 놀라지않을수없다 勿論그稅率에있어 日帝時代보다大幅의減下가있다하나 課稅의精神은잠간미루워노코라도 우리가듯기만하야도厭症이나는 惡稅의名目과 複雜多岐한日帝時의戰爭遂行財源獲得의 그內容을法令形式上으로나 內容에서 그대로踏襲하얏슴에는 不愉快하다기보다 稅務行政의技術的貧窮을 스스로暴露하고 稅政의非創意性을 말함에지나지않는다。

二

勿論適切한課稅에依한 消費의自律的制裁와 通貨의抑壓回收를 期하는同時建國朝鮮의國庫를富

中蘇協定履行努力

蔣主席、國民參政會에서所信披瀝

【重慶二日發AP合同】 蔣主席은 四月一日國民參政會에서 다음과같이 演說하였다

遼東의平和乃至全世界의平和를 保障하기爲하야서는 一九四五年八月十四日에締結된 中蘇條約을尊重히하여야된다 나는中國의政策에關하야다음의事項을明白히하고자한다

(一) 中國政府는 蘇聯政府에要請하야 萬若蘇軍이滿洲各地에서 撤退하는時에는 이事實을 事前에 中央政府에 通知하야 中央軍으로하여금 滿洲警備業務를 引繼하는데 圓滑히進行하도록 하엿다 이要請은蘇聯의 三月二十二日通牒에對한 中國의回答에包含되여 있었던것이다 이要請의目的은 中央軍의滿洲에있어서의 業務接收를容易케하려는데 있는것이다 나는蘇聯이平和를愛好하는 나라이니만큼 兩國間 協力의土台가 되는 中蘇協定에 忠實함을 바라는바이며 또兩國間의協力은極東平和와 全世界平和의根本이 되는것이다

現在中國이 當面하고있는緊急問題는 國內의和平統一을到達케하야 世界平和에貢獻함이다 滿洲問題는 中蘇協定을 基礎로하야 解決된 外交問題이다

(二) 滿洲에 樹立되여있는 所謂地方自治政府는 中國主權이 滿洲에있어서 完全이 恢復되기 前에는 이런種類의 政府는承認하지않을것이다 나는滿洲에있어서의 自治政府樹立에 贊同하는바이나 나는다만 滿洲問題가 解決되고 中國主權이 恢復된後에야할것이다

(三) 新疆省問題는 圓滿히解決되였다

(四) 現在中共이 中政改編에 參加할代表와 三月五日의 國民大會에 參席할代表名簿를 提出치않은것은 遺憾된일이다

(五) 政協의決定은 現在中央政府를 顚覆함을意味하는것이않이다 나는이機會에 美大統領及『마ー샬』氏의 中國援助에對하야 謝意를表示하는同時에 特別히『마ー샬』氏의 中國和平統一과 軍再編成問題에 努力한데對하야 感謝하는바이다 【寫眞蔣介石主席】

蘇『이란』協定討議

U・N・O安保에서아할듯

【紐育一日發AP合同】『이』蘇問題에關聯하야 U・N・O安保에二十五年에 締結된 蘇『이』協定이討議될 可能性은薄弱하였다 한다

現在까지『이』蘇問題에關聯하야 安保에서討議된것은 一九四二年에締結된 蘇、英『이』의協定뿐이였다 이協定으로因하야『이란』에駐屯하고있는 外國軍隊는 對樞軸國戰爭이終了된六個月後에 全面撤退를 保障하였든것이다 그러나『이』蘇問題에關하야 一九二一年에締結된『이』蘇協定을 討議할必要가있음으로UNO事務總長『라이・리』氏는이의詳細한內容을 蘇聯當局에要請하였는데 莫斯科當局은 다음과같이回答하였다한다『이』領土內에 蘇軍이駐屯하고있는것은 二十五年前에 締結된『이』蘇協定에依하거나 一九四二年에締結된 三國協定에依하든間에 合法的인것이다 一九二一年에締結된『이』蘇協定이討議된다면 이는 다음의두事項으로因하야 現狀을더욱複雜化시킬것이다 即

一、協定의 嚴肅性을保障하여야할것

二、現在蘇軍이『이란』에 駐屯하고있는것

UNO安保는『이란』大使『알라』氏로부터 一九二一年의『이』蘇協定의複書를 入手하였는데 이協定에는 蘇聯軍에 關聯한것은 第六條뿐이다 이로因하야 蘇聯軍은 蘇聯國防上必要하다고 認定하는境遇에는 軍事行動을 實行할目的으로『이란』國內에 蘇聯軍을進駐 시킬權利를 保有한다는것이다 이『境遇』라는것은 다음과같은細則에 明示되여있다

一、萬若第三國이『이란』을武力으로侵害를加하려하는境遇

二、第三國이『이란』領土를基地로하야 蘇聯에戰略的行動을取할念慮가있을境遇

三、萬若『이란』政府가이러한外部의脅威를 自力으로勘當못할境遇

食糧問題는어데로? (1)

自由販賣制

時急實施가焦眉의急務

咸尙勳

京城을비롯하야 都會地의食糧問題는자못急迫하다 玆今數日內에 이것이 解決되지못하면 어떤重大事態에陷할지도모르겟다 집집마다主婦들의 아우성소리를들으라 京城市廳압에쌀을求하는 大衆이數千으로 每日답至하지않느냐 爲政家가이緊迫한 現象을모르고있다면 無智한일이다 알고도對策이없다면 無謀할일이다 非常措置가必要하다

今年度쌀生産高는、南北朝鮮을合하야 二千六百萬石이오 麥이一千三百萬石이오 其他雜穀이約五百萬石으로 合四千四百萬石가량이라한다。人口二千六百萬中還國者其他를너허三千萬이라치고라도 저食糧을가지고 飢餓狀態에陷햇다는것은 있을수없는일이다。日帝時代特히 昨年度같이米總收穫高一千七百萬石이든해에도 日本에六、七百萬石의 쌀이輸出되고도餓死한사람이없었다하거늘 輸出도없이

一千萬石

의增産을보고도오히려飢餓에빠젓다는것은 食糧政策의所致이라 斷案치않을수없다 三十八度를南北으로分斷하야생각하드라도 南朝鮮의人口가一千八百萬있다하고 北朝鮮에人口가一千二百萬잇다하면 南朝鮮에는米收穫一千八百萬石麥五百萬石雜穀百萬石合二千四百萬石이오 北朝鮮엔米八百萬石麥八百萬石雜穀四百萬石合二千萬石으로南朝鮮엔一人當一石三斗三升餘北朝鮮엔一人當一石六斗六升餘로서어느해보다도含哺鼓腹할

食糧狀態 다。그런데도不拘하고、北朝鮮에서나南朝鮮特히 都會地에서食糧難을 부르짖음은웬까닭인가 다른까닭이아니라 北朝鮮에서는駐屯蘇軍의 消費量이만은것과 蘇聯으로의 搬出이만은때문이오 南朝鮮에선五升三十八圓이란公定價格과 自由搬出의不許때문이다 蘇聯에얼마나한數量이搬出된것은 確實치않으나上記數字로써 不足을느낀다는것은 想像할수없는일이며不可思議다 元來黃海道 平安南北道는食糧의自作自給이되었고 咸鏡南北道만은黃海道乃至京畿以南에서 가저가야되었는데 쌀대신에보리나雜穀을가저갓으면

三八以北 에서自作自給할수있었을것이다。그것이不能한것은 蘇聯에搬出이尤甚한때문이다。南朝鮮에서食糧飢饉의 理由로서消費가過多하야 十一、十二、一月三個月間에 六百萬石을消費하고 日本으로約六十萬石이 密輸된結果 放置키어려워 配給制度를쓴때문이라하나 設使三個月에 六百六十萬石이消費되었다 치고라도 殘存一千一百四十萬石의 쌀과五百萬石의 보리와 百萬石의雜穀으로 幾餘九個月을維持못하리라 憂慮함은 一蹴의杞憂다。現今農村에는 쌀이만타。新泰仁서는 쌀一叺五百圓、正租一石五百圓이다。이것이京城서五升에 三百二十圓이란것은全然

三十八圓 最高價와自由搬出不許란制度가 있기때문이다 自由賣買가 認定되면 京城엔 쌀이 奔流같이 流入되고 쌀갑은五升에 百圓臺로 低落될것이다。農民이나 地主나廣木한통에 二千三百圓식주고사면서 쌀一叺에三百八十圓에 내놀者가 누가있느냐 農民은 秘密裡에高價로 賣買치않을수없으며 地主들은 體面上公定價格에 不得已내놋는形便이다 차라리 最高價를廢止하고 自由賣買를 認定하되

消費規正 을嚴히하야 餠、식혜、酒類製造를禁하고 大衆食堂外에는白飯의賣買를禁하면消費는節約되고端境期에가서도飢饉을避할수있을것이아닌가。農民은오는麥作를豫想하고있는 쌀을다내노흘지며 그것으로石油、성냥、고무신을바꿀수있다。一時騷動으로不納했든小作料도 漸次治安維持와同時에納入케되어가며 값이싸서안내노흔쌀도

最高價格 이올르면내노흘것이事實이다 今後三個月만지나면 보리가收穫될지며 이미平年作은以上이라 그後의五百萬石으로는 十月頃까지維持될것이다 그리고仁川의十萬叺과收集租五十萬石은 端境期에配給하면조치않은가 그러지못하고 現狀을糊塗한다면 京城에선食糧飢饉으로 不測의事態가나올지모르며 地方에서는密酒로 엿식혜로없어지거나네끼 다섯재밥만먹어없에거나 日本으로의密輸出과 三八以北으로의密移出로 없어저버릴것이다 當局者의猛省을促하는바이다(此項完)

日本管理理事會

【東京一日發共立】聯合軍總司令部 涉外局一日發表에依하면 聯合國日本管理理事會의 中國代表가 二十一日東京에 到着하였다 또英國聯邦代表『콕맨포ー올』氏도 不遠間到着할豫定이다 이로써 日本管理理事會는 오는 五日午前十時부터 東京서 開會된다

海外片信

希臘內閣總辭職

【아레네一日發合同】希臘首相『소포ー리스』氏는一日아침攝政에對하야 辭表를提出하였다 政府는三十一日投票에서優勢를表示한國民黨의執行委員會와 二日會見하고 新內閣組織에 對하야協議할것으로 觀測된다

日賠償額百七十億弗

【후랑크후르트一日發合同】東京情報에 依하면 日本의 賠償額은 百七十二億五千萬弗程度로推定되고있다한다

英、石油資源等 國際管理提唱?

【倫敦二日UP發朝通】當地外交消息通間에는英國은世界各國間의 軋轢의原因을 排除하는手段으로써 世界의 石油資源과 結局에있어서는 모든原料의國際管理를 提唱할지도모른다고 觀測하고있다

王黨派가斷然優位

【雅典二日UP發朝通】開票初의希臘總選擧의成績은 王黨派가斷然優位를獲得하고있다. 夜半의開票成績에依하면 王黨派인 人民黨은雅典의二十區에서投票數의五十%를獲得하고 第一位를차지하고있으며 第二位는自由黨 國民政治同盟黨은第三位이다

美國四十萬鑛夫罷業

【華盛頓二日UP發朝鮮通信】二十六州에亘하는四十萬鑛夫는一日午前五時(그리니치平均時)에罷業을開始하여 目下二十六州의有煙炭業은全部休業狀態에 빠지고있다

U・N・O支持

蘇聯各界의動向

【莫斯科二日發AP合同】UNO安保에서蘇聯代表가 退場한데도不拘하고 蘇聯各界는UNO에서蘇聯이永久的으로脫退하는것이않이고 UNO와共同步調를取할것을力說하고있다 即『프라우다』紙의時事論評家『레온티푸』氏는다음과같이論評하고있다

蘇聯은UNO에多大한關心을갖이고있는바이며 UNO가世界平和와安全을保障하는權威있는機構라고蘇聯은認定하는바이다 이事實은『스타ー린』首相이累次發表한聲明으로서도 明白히說明되는바이다 即『스타ー린』首相은AP記者에게UNO의力量은 모든나라가公平한共同權利를獲得하는主義에 左右되는것이고 一國이他國을支配한다는主義에左右되는것이않이다

緊急當面問題討議에

民主議院서小組委員會組織

民主議院은 三千萬의總意로 結成한以來 由緖깊은 德壽宮石造殿을 비롯하야 最近에는 昌德宮仁政殿에서 거이每日같이 一個月餘을두고 우리의完全自主獨立을爲하야 重大한討議를 거듭하여온바있어 民主議院規範 朝鮮的民主主義原則에相符한 二十七項目에亘한 臨時政策大綱等을發表한것은 一般이周知하는事實이다 더욱 이現下緊急問題인 食糧對策問題 臨時政府樹立豫備方案 憲法問題 憲法對策問題 海外同胞援助問題 學生運動指導問題와其他緊急을要하는問題를討議하기爲하야 小組委員會를 組織하고 分科會議를進行하기로되었는데 各委員會의委員은 다음과같이選定하였다

▲規範細則制定硏究委員 金朋濬、元世勳、金度演、米穀對策硏究委員 崔益煥、金麗植、安在鴻、元世勳、金度演、臨時政府樹立豫備方案委員 趙琬九、趙素昂、元世勳、安在鴻、白南薰、崔益煥、金麗植、黃賢淑、市區及道路名稱改定委員 金朋濬、趙素昂、鄭寅普、安在鴻、金麗植、白象圭、趙琬九、憲法對策硏究委員 金朋濬、崔益煥、金度演、一般議案審査委員 金若 崔益煥、咸台永、白南薰、趙琬九、朝鮮貨物自動車會社陳情書에 關한對策委員 金俊淵、白寬洙、金度演 在外同胞援護委員 趙素昂 金麗植、嚴恒燮、學生運動指導委員 金法麟、金麗植、朴容義、黃賢淑、白寬洙 宣傳委員 趙素昂、元世勳 金麗植、

朝鮮・日本은食糧充分

合同食糧使節團이言明

【뉴욕一日發共立】日本에派遣된合同食糧使節團은卅日東京에서다음과같은 發表를하였다 日本政府는『맥아더』元帥가要請한食糧은없어도 필요치않는다 朝鮮及日本에는只今充分한貯藏이있다 그러나五月께부터는東京、橫濱、大阪等地에서次々不足狀態가發生하여이것이各地에擴大되어갈것이다

謹告

時下新春에 解放朝鮮의自主獨立에로의前進을祈祝하여마지않읍니다。

今般小生等이解放期의社會的混亂으로因하야重大問題化한國民의保健厚生問題解決에이바지하는同時에將來新生朝鮮의厚生事業에微力이나마寄與하는바있고저中外藥業株式會社를創設하야爲先第一着으로軍政當局指導下에一般治療所와業者에對한醫藥品配給을擔當하게되었사오며、今後는藥品 藥品原料、醫療器具、精密機械、化粧品等의國內外貿易은勿論一般新藥品의製藥에도進出하고저計畫中이온바諸位의援助와指導없이는이事業의成功은期待키어려우니多大한援助와鞭撻이게시기를바라마지않사오며、特히今般弊社創立에際하야格別한指導와援助를주신軍政當局과斯界諸先生에對하야特別히感謝를드리옵니다、創立人事에代하야一言謹呈하나이다

醫藥品・衛生材料・醫療器具
化粧品 一切輸出入及都散賣商
但 今般軍政當局이指示한美國輸入藥 一切取扱

西紀一九四六年三月 日
漢城市中區古市町一二(日産生命五層)
中外藥業株式會社
取締役社長 李秀邦
電話本局②〔八〇六二〕〔一二三六〕番

入札廣告

一、放賣物件 漢城市中區貞洞町一의二所在 木造瓦葺平家建倉庫壹棟 一三五坪
一、豫見 每日午後一時至四時
一、入札日時 一九四六年四月六日午前十時
一、入札場所 入札物件所在地
一、入札保證金 入札價額의五分
一、其他 (1) 落札後一週日以內에物件을撤去하고 垈地整理를完了할것 (2) 落札者即日殘金을完了치아니하는時는保證金은無效로하고 次位者에落札함

一九四六年四月 日
漢城市中區太平通一丁目三一
京城日報社 財産管理人 方應謨 謹

朝光 (續刊號) 菊版 美裝 百十二頁 값 十二圓

十餘年의誌齡을갖인綜合雜誌朝光復刊號發賣中 絶版되기前에곳註文하시라

京城府太平通一丁目六一 株式會社 朝光社 電本②七六九〇番

世界傑作童話集 四六版 美本 臨時定價 十五圓

朝鮮、中國、美國、蘇聯、佛國、西班牙、英國、愛蘭、土耳其、亞弗利加、和蘭、丁抹等十二個國의滋味나는童話를우리말로번역한것으로子女를둔家庭에는반듯이한冊은가저야하겠다

湖岩全集第二卷

朝鮮文化藝術 菊版 美本 臨時定價 二十二圓

主要目次…史眼으로본朝鮮・朝鮮文化에對한一考察・世界文化史先驅・文化的發掘・李朝文化史의別頁・史上에나타난藝術의聖職ー業蹟、大書家畫家群像・文壇十二氏散策

一般外科 花柳病科 專門 半島病院

院長 金玉千 副院長 金[illegible]

女事務員優待採用

서울市鍾路五丁目一二八 電話東局②二七八五番

航空營業所及代行所募集、

左記場所에本社營業所及代行所를設置하려하오니旅客航空貨物取扱業務에有意하신분은來談하심을伏望함

記

指定場所 釜山・大邱・大田・光州・群山・江陵・濟州島
指定期日 西紀一九四六年四月十五日限

漢城市鍾路區鍾路一丁目一番地 大韓國際航空社 電話光化門②三四八七・一八三八・四〇二九番

「쌀」만드러온다면 自由市場을設定!

雜穀은統制치안는다

러―취長官 記者團과問答

작금 서울에 쌀시세는 소두한말에 삼백원대를 돌파케어 사백원대에 육박하고잇다 이가튼 고가를 감당치못하고 하로살석배급쌀에의 덕이는 서민은 매일가티시청압페 모혀와서 쌀을 달라고 아우성을 치고 잇는데 러―취 군정장관은 쌀문제에관한 기자단질문에 다음과 가티대답하야 배급제도는 계속하되만일 쌀이 나올수잇다면 자유시장을 두는 것도 조흘것이라고하엿다 (사진은러―취장관)

問 미곡수집령에의하야 자유시장을 설정하는것도 망뿐이다 수집된쌀로 최저량의 배조흘것이다. 그러나자유시 問 군정장관은 지방장 급을계속하며 한편자유반 장이 다시생긴다면 외국 량을 통하야 식량현재량 입을 허락할생각이업는가 오로부터원조는 업기어려 조사를 명령하엿다는데

答 미곡수집은 이월십 올것이다 나는 계속하야 결과어떤수량이 나왓는가 오일부터 시작하야 六주 배급을 증가식히려는 희 答 쌀 에대하야 내가 간에二十二일분을 수집하엿다 아푸로百九十七일분이필요한데 지금현상으로보면 매일 쌀드러오는분량이 느러가고잇다 자유판매를허가하야도 쌀이시장에 나오지않을것으로생각되는데 만일쌀이자유시장에 나오리라생각한다면

적접영향을낸일은 없는데 각도지사가 잡곡생산에정량은 곳보고하리라고생각하며 잡곡은 통제하지안켓다

問 불량배 쌀을가지고 잇는사람들 처벌하면 함상금을주는다 특별표는 조선사람의 조흔국민성에 배치되며 잘한적극적인 미곡정책이못된다 이로서 조흔결과를 못어든다음 조선사람의 협력이 부족하다고할것인가

答 쌀을수집할수잇는 방법이라면 나는엇던방법이라도 조타고생각한다 각도지사도 그방침에 찬성하엿고 지방보고를보면 현재 효과를내고잇다한다

問 각직장에 식량확보 투쟁위원회가 조직되엿다는데

答 그들이 쌀을효과적으로 반입할 복안이잇다면그들과 외논하겟다

北朝鮮서肥料搬入

東京파美國에도請求하엿다

박두한경작기를압두고남조선에서는화학비료의부족으로 일반의불안이만흔바 … 일 「러―취」 군정장관은기자단회견석상에서 북조선의화학비료는머지안어드러오게될것이고 동경과미국에도비료를청구하엿다고말하였다

쌀을주시오

三千名의鐵道工員이建議書提出

「쌀을다구! 그러치않으면 물가수당을올녀다구」하고 용산철도공장종업원 천여명은 일정오철도회관압헤모여 운수국장『코넬슨』중좌에게 진정서를제출하얏다 그리고동시각에용산역기관구원千여명의대표十여명도 갈은요구의건의서를제출하얏다

日人으로假裝 渡日하려다被捉

군정청 외무처에 드러온 보고에의하면 수일전 일본인철회용 열차중에서 일본인으로가장한 조선사람여섯명이 붓들렷는데 이들은 서울 일본인세화

西北學生相殺事件

三一절 … 에서는 다우호한시부러서울정동에배당에서 서북사정진상보고회(西北事情眞相報告會)를개최하엿섯는데 이하는그대회석상에서보고된내용의요지를추려낸것이다

咸興學生虐殺篇 朴民山

함흥학생사건의 원인은 작년十一월七일 소련혁명기념일 도인민위원회측에서 적기(赤旗)를들으라한것이 단의 시초이다 현재 함남은 성출(誠出)이라고 해서 미곡을 행정당국에 다 밧치고잇다 모든것이 독재적이고 백성은 아모 말도못하고잇다 이것도원인이되여 사건을 버러지게한것이다 함남의 농민생활은 말할수없는 형편이고 쌀은없고 배급도없는 실상이다 노동자생활은공장에서일하는 사람에게만 쌀을주고잇스나 가족을부양할수는없다 다른 노동자에게는 배급도없다 일반인의생활은 말할수없고자기의가구나 의류를 방매하야겨우 연명하고잇다 부인들은자기의혼수의복등을다시매만지어상층화한후 매매하여하로하로를겨우 이어나가고잇는 상태다 이러한사회사정에노혀잇는 함남에서이러슨것이곳학생들이다 이학생들의궐기는 자연적이라고본다궐기한학생대는 도인민위원회당국에다무의하기를 우리가흙어죽고잇는형편에왜놈에곳는四홉을배급하니 천일적이아니냐그리고우리의성출한쌀은엇재서없다고만하느나 또한백성이지지하지아니하는위원회라면곳해소하는것이올치아니하냐하고모순점을지적하야왈하자 도인민위원회는학생의부형들의를복종과성출한쌀이三활八분밧게는아니되는형편이리 배급을 실시치못하고있다고 답변하였다 이것이 도화선이되여 三월十三일도 역시 도인민위원회에 모힌 민중은 쌀을 달라고하얏다 쌀가격은 一천원대로 고등하고뫃엇다 영생중학생이 선도가되여 시위행렬로 옮겨 진행중 보안대원은 드디어 발총하아 四명의 즉사자를나게하고 이행열이다시계속하자 보안대원은소군과합작하야 또다시 여자一명 시민 一명을 즉사시키고 만흔부상자를 내게하얏다 이것으로 四백여명의 학생이 투옥당하고 이학생들은 가진악형을 받고있다 이고문에 못이기는신음의 소리가 간밤안에들니며 갓친학생은 애국가를 제창하면서 그괴로움을 참고있는상태이다

武器所持者는嚴罰

惡質通譯도徹底히肅淸하겟다

張警務部長談

경기도경찰부장장택상씨는 二일오전十一시 기자단과정예회견석상에서 대략다음과갈은담화를발표하였다

(一) 치안유지법 八·一五이후 이미폐지된것이며 따라서 그형의집행도 소멸되여있다 이문제에관하여서는 검사당국과의 해결이날때까지 보류하려한다

(二) 검거무기입수 무기제공자와 기타관계자에 대하야 충분히처치하고있다

(三) 무기의소지 평민으로서 경관을제외한 어떠한사람 어떠한단체라도 소유는 허락치않는다 발견시 엄벌에 처할방침이다 그리고 경찰이라하더라도 공용이외의 사용은 엄금하고있다

(四) 악질통역배 철저한 감시와 조사를 계을리지않고있다

(五) 미곡반입자에대하야 자가용미를 이미 반입(搬入)한지주(地主)로서 이중배급을밧고있는자에게 대하여서는 엄벌에 처할방침이다

十日間以上의 警察留置嚴禁

어떠한종류의범죄자라도 十일간이상경찰서에 구금유치하는것을금한다 그이상유치식할경우에는 반듯이경찰부장의 지시와 용인이있어야된다

李朝實錄刊行

조선민족이 남긴전적(典籍)중 가장학사적이고 학술적가치가잇음은 리씨조선력대실록(李氏朝鮮歷代實錄)은 五백년의 길고긴 사적을매일 기록수장(收藏)한 경탄할만한 사실(史實)이요 한개외우리민족사서(史書)다 그권수는 무려一천八〇〇권이여 책수로八四八책이나되는 거대한 출판을 이번에정음사(正音社)에서 영인(影印)으로 간행하게되엿는데 간행위원으로 최영해(崔暎海) 한길수(韓吉洙) 홍이섭(洪以燮) 리태영(李泰永)등 四씨가五개년간에 걸처출판완성키로결정하고 매달 三책식간행예정이라한다 그런데 자재(資材)부족으로우선한교 도서관 와사계 전문학자에게 여부(餘部)를 키로하고 일반에게 발매하리라하는데 동실록편즙위원으로 정인보(鄭寅普) 손진태(孫晋泰) 양주동(梁柱東) 씨외八씨가 맛터보게되엿다

建國精神으로보드라도 治維法消滅이當然

法理論解釋의統一을言明 李檢事總長

치안유지법위반자를 익시킨법인을 체포할수잇느냐는 문제에대하야 四월 二일대법원 검사총장 이종성(李宗聖)씨는 공소원검사장 지방법원 검사장과함께 조선신문 기자단대표와 법조기자단과 회견한석상에서 다음과가치표명하엿다 치안유지법은 一九四一년 ……월九일법령제十一호로써 폐지되엿는데 법령의취지에비추어 폐지이전에치안유지법위반죄로 확정판결을바든자에대하야도 그형의집행이있을수업는것이다 이것은건국정신으로보드라도 당연한일로 생각한다 따라서치안유지법위반자를 온외한사실로 귀하야 범인은의죄로 확정판결을바든자에대하야도 그형을집행치안이할것이다 그관계에잇는리모(李某)에대하야 체포장을발행한것은 그죄명이범인은의죄로되여있음으로 어떠한범인을은익하엿든것인가를 조사치못한

파실에돌파한것이다

一, 지방법원김검사장의 담화는 언어상외착오이니 이를취소한다

四, 이상과같은 견해로 전국각검사장에게 통첩하아 법리론의해석을통일하려한다

「불」조심합시다!

解放後의燒失額만一億四百萬圓

새나라건설에 가장필요한 여러가지물자가 아까웁게도 불에타버린것이굉장이 만하 이제서울시내각소방서(京城、龍山、城東)로부터 자세한수자를 조사한결과 八、一五이후 四월 一일현재 총건수가三백 一十八건 손해액은 일억四백삼十五만九천八백원이나된다 그런데화재원인을 보면 전기 누전과 부령용으로 인한후전과 억불을주의하지않은관계와 미급품이 쓰는까소링난로(暖爐)등부터의 인화가 제일만라고한다

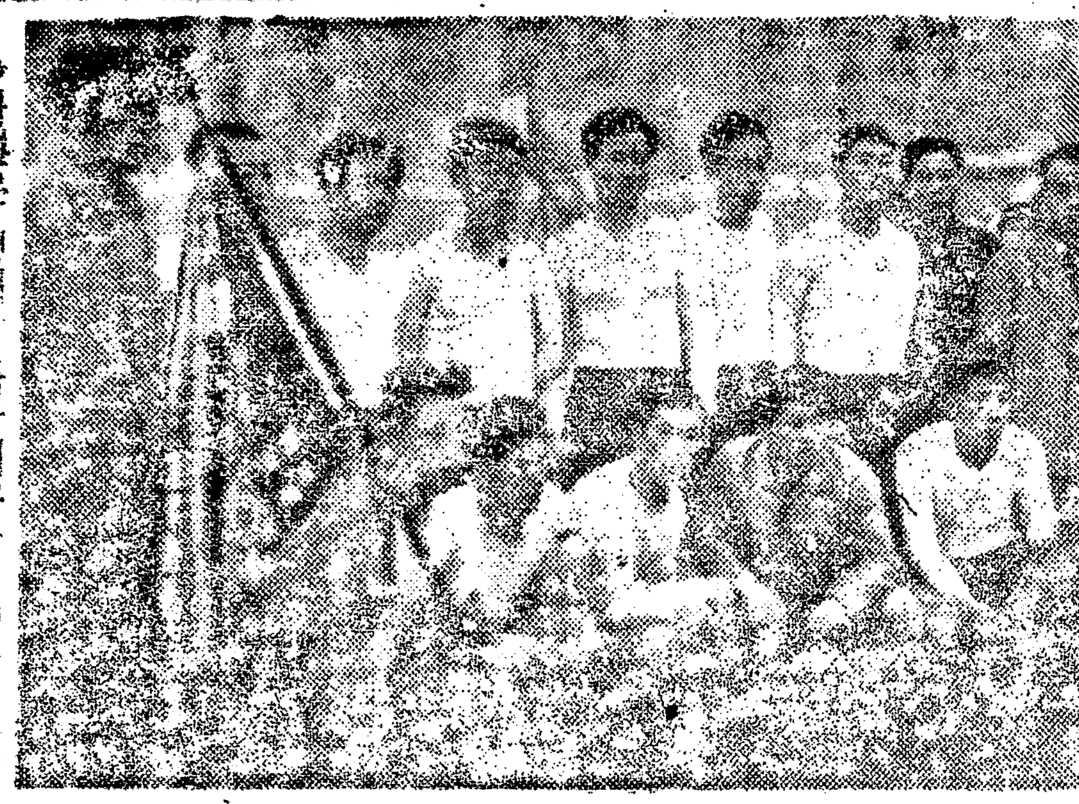

◇사진은 정대항축구에우승한영등포군

古市町을擊破코 永登浦優勝

漢城市町對抗蹴球終幕

조선축구진흥회주최(朝鮮蹴球振興會主催)과 한성시청(漢城市廳)과 본사(本社) 공동후원의 제一회 한성시정대항축구대회(第一回漢城市町對抗蹴球大會) 최종일은 일오전 열한시부터 준결승진에남은영예와동리 고시정(古市町) 리문정(里門町) 영등포정(永登浦町) 행당정(杏堂町) 등 네단체가 내동리의 영예를 걸머지고 최후의 일각돌 다투는 맥열전은 서울운동장에서 봄비 가벼읍게내리는가운데 내동리의 승리를갈망하는 응원에 휩싸이여 열린바 준결승전적과가티 준결승전에 잇서서 고시정(古市町)군은 리문정(里門町)군을 이대일로물리치고 행당정(杏堂町)군을 일대령으로 격파한 영등포(永登浦)군을 결승진에서 마지하야 격진불급하야 삼대일로 물러서니 영등포군은 본대회 최초의 영관(榮冠)을 누리게되엿다 그리고이날의 『오픈게임』인 중앙중학대보성중학전은 전반을 무승부로 마치고 후반전에들어가 황군력전도호과엽시 일대일의무승부(無勝負)로마치여 또한이채를보여주엇다 전기결승전이끗나자 이여 폐회식에들어가 대회부회장 권창(權寧昌)씨로부터 간단하고조리잇는 폐회사가잇섯고 후원측을대표하야 본사체육부부원 진번(秦燔)씨로부터 금번대회가 성황또는무사히 종료됨은 오로지 참가선수의 신사적행동과및 주최측에잇서서와 주도잇는책김감과 후원측에원조가 한데뭉치고 엉키서 조흔결과를보혀주엇다는축사가잇슨후 우승팀인 영등포군에게 주최측으로부터 우승기와 후원측본사로부터 우승배의 수여식이잇슨후 원만성황리에 정대항축구대회는 폐막되엿다

▲準決勝戰

古市町2―1里門町 ◇審判 李……

永登浦1―0杏堂町 ◇審判 ……

▲決勝戰

永登浦3(2―1, 1―1)1古市町 ◇主審 崔東淳氏

【古市町】 GK [illegible] FB [illegible] HB [illegible] FW [illegible]

【永登浦】 GK [illegible] FB [illegible] HB [illegible] FW [illegible]

【古市町】 0206 / 0305 / 0501 1 / 0012 / 1012 / 1024 【永登浦】

籠球의밤盛況

英彰同窓會主催

英彰中學同窓會主催 「籠球와音樂의밤」을 日午後時부터 鍾路YMCA體育館에서 먼저出戰選手의入場式이잇서 同窓會長의 人事와 校長의祝辭에 이어 淑德高女對京城女師의 對戰을맛치고 이어 合唱 등의 遊戲와合唱

中央高等女學校合唱 英彰學校職員四部合唱이끗난後 美航空部隊對英彰軍의 籠球戰이열린바 四十一對四十一으로 英彰軍이快勝하였다

英彰 41(21―20, 20―19)40 美軍

淑德高女 36―16 京城女師

市民運動會에압두고

體育會懇談會開催

朝鮮體育會에서는來十七八兩日間 서울運動場에서 開催할第一回漢城市民大運動會를압두고 二日午後六時茶屋町美粧그릴에서 斯界有志를招請하야 懇談會를열엇다한다

馬山에서勝捷

運輸局蹴球部

方今南朝鮮地方으로遠征中에잇는 서울運輸局蹴球部는 一日馬山蹴球團과對戰하야 四對三으로勝捷하였다

詩集「心火」出版記念

이번詩人朴芽枝氏著「心火」出版記念을하기爲하야「詩人의집」主催로左記와갓치 出版記念會를 하기로되엿는데 多數參席하여주기를 바란다고한다

一, 日時 一九四六年四月三日(水)午後六時

一, 場所 旭町朝鮮貯蓄銀行裏랑디―부 (前보아그랑)

一, 會費 百圓

講演會

한국외교협회(韓國外交協會)에서는 六일오후一시부터 종로중앙기독교청년회관에서 강연회를열게되엿는데 연제와강사는다음과갓다

一, 外交의重大性 趙素昂 氏

一, 朝鮮의將來와外交問題

鄭鎭錫 氏

反託學生事件公判

한때세인의 이목을집중하엿든 소위 반탁학생사건(反託學生事件)은드디어 三일 서울지방법원 대법정에서 제一회공판을연다 그리고 학병동맹(學兵同盟)사건 공판은 六일에 열예정 이라한다

新刊紹介

▲新文學創刊號 서울市黃金町一丁目一〇一 서울타임스社 定價一部貳拾圓

▲漫漫週報創刊號 서울市黃金町三의一六 漫漫週報社發行 定價一部五圓

▲希臘語初步 金聚九著 서울市西大門町一丁目一七 協和文化社發行 定價十五圓

▲世界傑作童話集 서울市太平通二丁目六一 朝光社發行 定價十五圓

氣象豫報 (曇天)

◇豫報―흐리겟스며 한때가랑비가 나릴지도모른다

◇氣溫―二三 攝氏十一度八分

三日(水曜)陰一日 ▲日出 午前七時四分 ▲日入 午後六時一分 ▲滿潮 午前六時一七分 午後六時三六分

오늘라디오

午後七、〇〇時報 七、一五時事解說 아펜셀라博士 七、四五佛敎時間 八、〇〇連續放送劇 八、三〇京畿歌謠 姜明子、崔龍子 八、四五民主議院講演 李玉眞 八、四五朗誦詩 九、〇〇時報 九、二〇英語講座 一〇、〇〇音樂 交響曲第二番